

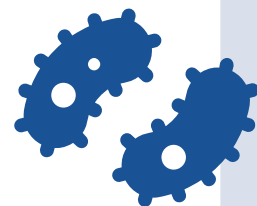

## ‘MUIZ HEEFT NIET ALLEEN EEN APPLICATIE, MAAR VOORAL BEWUSTZIJN GEBRACHT’



**Flevoland behoort tot een deel van Nederland waar inmiddels alle ziekenhuizen en een groot deel van de VVT-sector is aangesloten op de applicatie MUIZ. Dat stemt directeur Publieke Gezondheid Marjan Vluggen van GGD Flevoland tot grote tevredenheid. “Het is hartstikke fijn dat we de implementatie in deze sector nagenoeg achter de rug hebben. Nu wacht ons een nieuwe uitdaging om ook bij onze regionale GGZ-instellingen en organisaties die werken met cliënten met een beperking de applicatie implementeren.”**

“Ik ben zeker geen mens die behoort tot een groep doemdenkers”, zegt Vluggen die al zestien jaar werkzaam is voor de GGD in de polderregio. De laatste twee jaar is ze DPG. “Maar je kunt op je klompen aanvoelen dat er na COVID op enig moment weer een nieuwe onbekende infectieziekte opduikt. Dat risico wordt zeker niet kleiner door alle bewegingen die we als mensen mondiaal maken. Bovendien speelt de hoeveelheid dieren die we in ons relatief kleine land houden een rol. Ik vind het een factor van belang dat we als GGD, samen met onze partners, een stevige vinger aan de pols houden op het gebied van infectiepreventie.”

Marjan Vluggen beschouwt MUIZ zeker niet alleen als een nieuwe ‘tool’ dat is bedacht. “Het doet absoluut ter zake om ons voor mogelijke toekomstige uitbraken te wapenen.” Dat er in de toekomst nieuwe uitbraken komen is voor haar zo klaar als een klontje. “Als COVID ons iets duidelijk heeft gemaakt is dat het wel. En een nieuwe uitbraak is altijd anders dan we tot nu toe hebben meegemaakt. We kunnen dus niet goed genoeg voorbereid zijn. MUIZ helpt ons daar op een hele gebruiksvriendelijke manier bij. De applicatie helpt ons ook bij het onderhouden van ons netwerk met de partijen die hierbij belangrijk zijn. En ook daaraan hecht ik grote waarde. Voor een GGD is het belangrijk om goed in contact te zijn met andere zorgpartijen.”

Het zijn vooral de positieve reacties die Marjan Vluggen terugkrijgt uit de ziekenhuizen, de VVT-sector en de GGD-verpleegkundigen die haar blij maken. “Het enthousiasme

over de laagdrempeligheid en gebruiksvriendelijkheid van de applicatie is groot. Er wordt sneller gemeld. Dat is sowieso belangrijk. Ik merk het enthousiasme ook aan onze eigen mensen. Onze verpleegkundigen hanteren het motto: ‘Wij proberen MUIZ kleur te geven en willen geen grijze MUIZ zijn’. Hoe mooi is dat?”

In de visie van de Flevolandse DPG moet er worden doorgepakt. Ze ziet het als een uitdaging om nu partijen als GGZ en de zorgaanbieders voor mensen met een lichamelijke en/of verstandelijke beperking te interesseren voor MUIZ. “We moeten hen laten zien wat de meerwaarde van de applicatie is. Ook voor hen is MUIZ interessant. Daarvan ben ik overtuigd.”



DIRECTEUR **MARJAN VLUGGEN**  
PUBLIEKE GEZONDHEID GGD FLEVOLAND

# HET NETWERK SLUIT ZICH

**Het ABR Zorgnetwerk NH-FL is tevreden over de uitrol van de applicatie MUIZ in hun werkgebied. Inmiddels zijn binnen het netwerk 51 getekende convenanten. Dat aantal is goed voor 237 locaties in de VVT-sector, 15 ziekenhuislocaties en 6 GGD'en. Dit aantal neemt nog steeds toe.**

Niet alleen binnen het werkgebied Noord-Holland-Flevoland wordt goede voortgang geboekt, ook landelijk sluiten zich steeds meer organisaties aan op de applicatie.

Volgens projectleiders Madieke de Wit en Fred Slijkerman hebben de afgelopen maanden in Noord-Holland en Flevoland meerdere ziekenhuizen het convenant ondertekend. Onder andere Amsterdam UMC, NoordWest Ziekenhuisgroep, Zaans Medisch Centrum en Flevoziekenhuis.

De in de regio werkzame GGD'en benaderen de komende tijd gericht de VVT-organisaties die nog niet zijn aangesloten op MUIZ. Dit zijn veelal de kleinere organisaties of locaties die vallen onder een landelijke koepel, die locaties verspreid heeft over het land.

In 7 van de 10 landelijke ABR-zorgnetwerkregio's wordt al gewerkt met MUIZ.



## JET VAN DOMSELAAR 'S HEEREN LOO:



**'MUIZ GEEFT INZICHT EN EEN GEMAK'**

Voor Jet van Domselaar van 's Heeren Loo is het niet moeilijk de voordelen van de applicatie MUIZ in een paar woorden te beschrijven. "Het geeft gebruiksgemak, zorgt voor interessante sturingsinformatie en levert een bijdrage aan infectiepreventie" Van Domselaar is als arts Maatschappij en Gezondheid werkzaam bij 's lands grootste zorgaanbieder voor mensen met een verstandelijke beperking. Verspreid over het land wordt zorg en ondersteuning geboden aan zo'n vijftienduizend cliënten. 's Heeren Loo telt ongeveer zeventienduizend medewerkers.

Hoewel in de VG-sector nog weinig instellingen zijn aangesloten op MUIZ, ziet Jet van Domselaar dit de komende tijd graag veranderen. "Het is een stukje gemak. Bovendien geeft het ook inzicht in de ziektegevallen die je in je organisatie hebt." Wel pleit ze ervoor dat zoveel mogelijk instellingen gaan meedoen. Daarmee verhoog je de effectiviteit van het systeem. "Inzicht in de eigen uitbraken is handig, maar minstens zo belangrijk is wat er in de omgeving om je heen gebeurt. Onze cliënten maken bijvoorbeeld veel gebruik van taxibusjes. Maar daarin zitten gelijktijdig ook cliënten van andere organisaties. Bijvoorbeeld omdat ze naar dezelfde dagbesteding gaan. Als iedereen in MUIZ meldt, zie je bijvoorbeeld het Noro-virus al van verre aankomen en kun je eventueel maatregelen treffen."

### Telefoontjes

Jet van Domselaar ziet meer voordelen. "Als je een BRMO meldt, kom je in aanmerking voor een financiële vergoeding. Met een melding in MUIZ gaat zo'n vergoeding niet vanzelf, maar het geldt wel als een bewijs om een vergoeding aan te vragen. Dat bespaart je meerdere telefoontjes waar je telkens hetzelfde verhaal moet doen. Het biedt ook een goed inzicht en dus sturingsinformatie in de ziektegevallen die je in je organisatie hebt. En daar word ik als voormalig GGD-arts natuurlijk blij van. Door de applicatie MUIZ ben je beter voorbereid op mogelijke uitbraken."

### Kwetsbaar

Op de vraag waarom tot dusver niet veel organisatie uit de verstandelijke gehandicaptenzorg zijn aangesloten kan Van Domselaar geen concreet antwoord geven. "Ik denk dat onbekend, onbemind maakt. Het is natuurlijk ook relatief

*Lees verder op de volgende pagina.*

**VERVOLG 'MUIZ GEEFT INZICHT EN EEN GEMAK'**

nieuw allemaal. Het is ook logisch dat het eerste accent is gelegd bij de verpleeg- en ziekenhuissector. De mensen die daar verblijven zijn over het algemeen nog meer kwetsbaar. In de VG-sector is de doelgroep heel verschillend. Er zijn kinderen en jongeren met een lichte verstandelijke beperking, die in een goede gezondheid verkeren en dus op het eerste oog wat minder kwetsbaar zijn. Aan de andere kant verblijven bij

ons ook mensen met een ernstige meervoudige beperking. Die groep is wel erg kwetsbaar. **Voor ons reden genoeg om aan te sluiten bij MUIZ in de GGD-regio's waar dat mogelijk is.** Onze locatie in Noordwijk is de eerste. Dit zorgpark zit nu in de ondertekeningsfase. Ze staan daar dus in de startblokken. Als het aan mij ligt volgen er snel meer 's Heeren Loo locaties."

**WAT IS MUIZ?**

**De afkorting MUIZ staat voor Meldpunt Uitbraken Infectieziekten & BRMO. Het melden in MUIZ is eenvoudig, kost niet veel tijd en is voor gebruikers gratis. MUIZ is primair een communicatietool naar elkaar toe en minder een registratietool om alles vast te leggen. Melden in MUIZ heeft vooral een meerwaarde om tijdig preventieve maatregelen te treffen bij patiëntverplaatsingen. Het is daarom belangrijk om inhoudelijke zorgprofessionals te betrekken bij MUIZ. COVID-19 heeft ons geleerd dat samenwerken en communiceren in de zorgketen grote voordelen heeft. Uiteindelijk bespaart MUIZ werk. Bovendien helpt het bij het creëren van vertrouwen in de keten.**

De webapplicatie MUIZ faciliteert het transparant melden van uitbraken aan alle zorgpartijen en de GGD in de regio. Het zorgt voor overzicht en laagdrempelig contact tussen ziekenhuizen, verpleeg- en verzorgingshuizen, thuiszorg, zorginstellingen voor revalidatie, GGZ en gehandicaptenzorg. Het doel is om tijdiger preventieve maatregelen te nemen bij uitbraken om verspreiding van infectieziekten te voorkomen. Ook de MML's (Medisch Microbiologische Laboratoria) in onze regio zijn belangrijke MUIZ partners gelet op de (vaak) sub-regionale signalering & advies rol die zij vervullen.

Een uitbraakmelding verschaft onder meer inzicht in:

- de locatie en afdeling van een uitbraak
- hoeveel zieken er (cumulatief) zijn
- of er diagnostiek is verricht
- wat de verwekker is
- of er afdelingen gesloten zijn
- er contactonderzoek wordt gedaan
- of er onrust is

MUIZ bestaat uit een beveiligde webapplicatie, een bestuurlijk samenwerkingsconvenant, meldcriteria en een netwerk van samenwerkende professionals in infectiepreventie. In MUIZ worden géén individuele patiëntgegevens gedeeld. Om de samenwerking te waarborgen is een bestuurlijk samenwerkingsconvenant ondertekend door bestuurders van alle deelnemende organisaties.

MUIZ is enkele jaren geleden begonnen in de regio Rotterdam, nadat het Maasstad Ziekenhuis in 2011 werd opgeschrikt door een uitbraak van de antibioticaresistente Klebsiella Oxa48-bacterie naar buiten. Langzaam maar zeker wordt MUIZ uitgerold over het land, zo ook in de regio Noord-Holland Flevoland.

**Privacyregels**

De applicatie MUIZ past volledig in de strenge privacyregels van vandaag de dag. In het systeem worden géén individuele patiënt of cliëntgegevens gedeeld. Bovendien is de software-ontwikkelaar/leverancier ISO 27001 en NEN 7510 gecertificeerd. Die laatste kwaliteitsnorm is specifiek voor zorgsystemen ontwikkeld. De kwalitatieve én privacyaspecten van MUIZ zijn dus gewaarborgd. Daar bovenop zijn bestuurlijke convenanten gesloten met de deelnemende partijen. In deze convenanten is ook ruim aandacht voor alle privacyaspecten en vertrouwelijkheid.

**MEER INFORMATIE OVER MUIZ?**

Madieke de Wit en Fred Slijkerman zijn in de regio Noord-Holland/Flevoland vanuit het ABR ZNW betrokken bij de uitrol van MUIZ. Natuurlijk zijn zij graag bereid de applicatie toe te lichten. Sterker nog: ze komen graag met u in contact.

Fred Slijkerman (arts M+G): [fslijkerman@ggdhn.nl](mailto:fslijkerman@ggdhn.nl)  
Madieke de Wit: [madwit@ggd.amsterdam.nl](mailto:madwit@ggd.amsterdam.nl)

Op de website van MUIZ is ook veel informatie te lezen: [klik hier](#).



# 'ALS ER ÉÉN SCHAAP OVER DE DAM IS, VOLGT DE REST'

**Nagenoeg alle zorginstellingen in de GGD-regio Kennemerland zijn inmiddels aangesloten op MUIZ. Dat vertelt Lobke Brals, die werkzaam is op de afdeling infectieziektebestrijding van de regio. Zonder slag of stoot ging het niet om verzorgingshuizen te overtuigen van de handigheid van de tool, zo herinnert Lobke zich. "Het Spaarne Gasthuis en het Streeklab waren gelijk enthousiast en sloten zich meteen aan, maar de verzorgingshuizen bleven in eerste instantie achter. Dat is nu achter de rug. Alle grote zorgkoepels in onze regio doen mee. Met een paar kleinere zijn we nog bezig. Inmiddels zijn we gestart met de volgende fase, want ook de organisaties die werken in de gehandicaptenzorg willen we graag laten aansluiten op MUIZ."**

Lobke kan niet benoemen waar de aanvankelijke aarzeling van zorginstellingen vandaan komt. "Iedereen was aan het uitademen van de hectische coronaperiode. Misschien heeft dat meegespeeld. Het had even geen prioriteit. Gelukkig is dat tij nu gekeerd. Wellicht speelde ook het stigma dat rust op een uitbraak mee. Onterecht geeft een instelling zichzelf soms de schuld als er een uitbraak is. Dat slaat natuurlijk nergens op. Maar toch heeft dat beeld lang bestaan. Het is mij ook opgevallen dat koepels naar elkaar kijken. Als er één schaap over de dam is, volgt de rest. Dat hebben wij nu ook weer gezien."

## Goede registratie

"We kunnen zien dat ze het systeem actief gebruiken. En het mooie is dat ze straks ook zelf de data kunnen gebruiken. Juist voor zorginstellingen is dit een mooi systeem. Over het algemeen hebben ze in een ziekenhuis wat meer tijd voor een goede registratie. In een zorginstelling is dat vaak wat lastiger. Maar door te beschikken over je eigen data, kun je bijvoorbeeld wel zien waar het spaak loopt. Je kunt dat goed gebruiken. Dat is een leuke bijvangst van MUIZ."

DESKUNDIGE  
INFECTIEPREVENTIE I.O.  
**LOBKE BRALS**



## Tijd

De grote plus voor de GGD. Als MUIZ de juiste gegevens uitvraagt, hoef je als GGD niet meer te bellen. Dan beschik je over de informatie die je nodig hebt. Dat scheelt natuurlijk tijd voor alle partijen. Een meldingsplichtige uitbraak hoeft dan door de instelling ook niet meer te worden gedaan.

## Toename

Lobke Brals is in opleiding als Deskundige Infectieziektebestrijding. Een opleiding die er in haar ogen toe doet in deze veranderende wereld. "Ik denk dat we steeds meer te maken krijgen met infectieziekten de komende tijd. Ik verwacht een toename van uitbraken. Denk alleen al aan de ontwikkeling van de vogelgriep, maar ook andere opties zijn denkbaar. Ook krijgen we steeds meer te maken met antibioticaresistentie. Dat maakt de bestrijding lastiger. In Nederland valt dat gelukkig nog mee in vergelijking met omliggende landen. Maar door toevoer van mensen uit andere landen krijgen wij er ook steeds meer mee te maken. Infectieziektebestrijding wordt daarom de komende jaren steeds belangrijker."

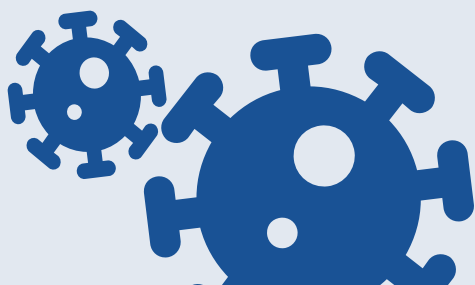



DIRECTEUR **NICO PLUG**  
ESDÉGÉ REIGERSDAAL

## VNG

Vereniging Gehandicaptenzorg Nederland (VGN) is de branchevereniging van organisaties die professionele ondersteuning bieden aan mensen met een beperking en de gemeenschappen waarvan zij deel uitmaken. Op hun website besteedt VGN ook aandacht aan MUIZ. Het artikel is via **deze link** te raadplegen.

Met ongeveer 3.500 cliënten staat Esdégé Reigersdaal qua omvang in de top 20 van de aanbieders die mensen met een lichamelijke en/of verstandelijke beperking of niet aangeboren hersenletsel ondersteunen. Ondanks de wat minder geprotocolleerde werkwijze heeft Esdégé Reigersdaal volgens Nico Plug zeker aandacht voor infectiepreventie in zijn organisatie. “Je kunt het alleen niet één op één vergelijken met de manier van werken in andere zorgorganisaties.”

### Kwestie van tijd

Binnen het aandachtsveld van infectiepreventie past een applicatie zoals MUIZ goed. Weliswaar is Esdégé Reigersdaal, net als collega-aanbieders, nog niet aangesloten, maar er wordt serieus naar gekeken. “Ik lees er allemaal positieve berichten over”, zegt Nico Plug. “Met name over de gebruiksvriendelijkheid van de applicatie. Dat is in mijn ogen erg belangrijk. Als iets niet vaak voorkomt, moet een registratiesysteem simpel zijn. Een melding moet wel in een keer goed zijn. Anders gaat het niet werken. MUIZ heeft die reputatie inmiddels. Zowel het meldingssysteem als de technische inrichting voldoet aan de verwachtingen. **Het lijkt dus een kwestie van tijd dat organisaties die werkzaam zijn in de VG-sector zich aansluiten bij MUIZ.**”

### Snel kunnen handelen

Hoewel de organisatie van de directeur-bestuurder nog niet is aangesloten op MUIZ, onderschrijft hij wel het belang ervan. “Het is belangrijk dat we in de gezondheidssector snel informatie moeten kunnen delen als dat nodig is. Deze tool voor infectieziekten is dus heel goed. Het is ten tijde van een uitbraak goed dat we snel kunnen handelen en een goede informatiepositie hebben.”

### Variatie cliënten

De toegevoegde waarde ziet de Esdégé Reigersdaal-directeur-bestuurder vooral voor de wat meer kwetsbare doelgroep die gebruik maakt van hun diensten. “Wij hebben veel verschillende soorten cliënten. Dat varieert van mensen die twee uur per week ondersteuning krijgen bij het opruimen van hun huis of administratie. Maar we hebben ook mensen die 24 uur hulp en begeleiding krijgen omdat ze zelf niets kunnen. Voor die laatste groep is MUIZ zeker interessant. Want in die groep zitten ook de mensen met de kwetsbaarste gezondheid.”

# ‘GEZONDHEIDS- SECTOR MOET SNEL INFORMATIE DELEN ALS DAT NODIG IS’

“Wij proberen bij Esdégé Reigersdaal zoveel mogelijk het normale leven na te bootsen”, zegt Nico Plug, voorzitter van de raad van bestuur. “Maar daarmee raken we ook gelijk een spannend punt als het gaat om de infectiepreventie. We zijn geen ziekenhuis en willen dat ook vooral niet zijn. En juist dat staat nog wel eens op gespannen voet met de strak geprotocolleerde werkwijze in de zorg als het gaat om infectiepreventie. Ik hoop dat we daar met elkaar een goede balans in krijgen.”

## BOUWEN AAN DE PARAAATHEID VAN EUROPA VOOR PANDEMIEËN

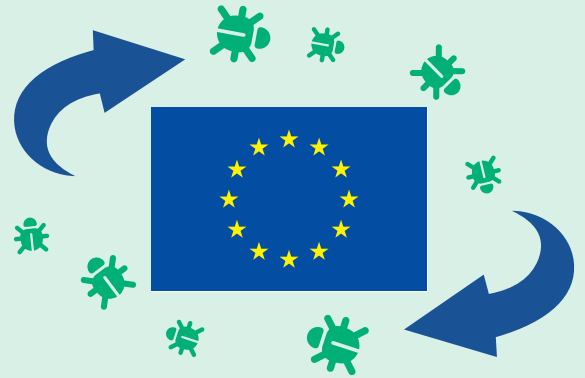

Het Europees Centrum voor ziektepreventie en -bestrijding (ECDC) heeft een rapport uitgebracht met de titel 'Lessen uit de COVID-19-pandemie'. Het rapport, dat is gebaseerd op besprekingen met vertegenwoordigers van EU-landen en een interne oefening waarbij ECDC-medewerkers betrokken waren, roept op tot grondig onderzoek van de COVID-19-respons en bespreekt maatregelen om Europa beter voorbereid te maken op een pandemie.

Europa werd overrompeld door de plotselinge van de COVID-19-pandemie en moest zich snel aanpassen aan een nieuwe realiteit. Zorginstellingen waren aanvankelijk overweldigd. Daardoor ontstond er paniek. De sluiting van veel bedrijven veroorzaakte inflatie en droeg bij tot economische problemen. De pandemie lokte echter ook enkele inspirerende reacties uit, zoals de onvermoeibare inspanningen van gezondheidswerkers, de versnelde ontwikkeling en het testen van vaccins door de farmaceutische industrie en het vermogen van de volksgezondheidsstelsels om de toediening van deze vaccins aan miljarden mensen te orkestreren.

In het rapport wordt geconstateerd dat de meeste surveillancesystemen in de EU-lidstaten tijdens de pandemie gegevens van goede kwaliteit leverden met het ECDC om op betrouwbare wijze trends, ernst en risicofactoren te monitoren. Volgens Bruno Ciancio, hoofd surveillance bij het ECDC, was

het verzamelen van uitgebreidere ziekenhuisgegevens echter 'uitdagend' vanwege de beperkte middelen, ongelijke digitalisering en automatisering van gezondheidsinformatiesystemen en onzekerheden rond gegevensbescherming.

**Voor eens en altijd werd ook duidelijk hoe belangrijk het delen van informatie is. De kracht van het ontsluiten van data kan van levensbelang zijn.**

Toch zijn robuuste, schaalbare en aanpasbare surveillancesystemen essentieel voor het monitoren van uitbraken. Samen met de Europese Commissie heeft het ECDC gewerkt aan de ondersteuning van de lidstaten bij het digitaliseren van hun bewakingssystemen en de integratie van het bewakingsproces in gezondheidsinformatiesystemen. Met de applicatie MUIZ wordt in Nederland een goede stap voorwaarts gezet.

De ECDC-surveillancebaas wil echter nog verder vooruitkijken. "Er moeten aanvullende bewakingssystemen worden ontwikkeld, zoals afvalwatermonitoring en crowdsourcing-surveillance. Dergelijke systemen vereisen veel minder middelen voor de volksgezondheid en de gezondheidszorg om te werken en zullen waarschijnlijk duurzaam zijn tijdens een pandemie", zo meldt Bruno Ciancio.

## UITBRAKENMANAGER IS KOPPELAAR MET MUIZ

**Het managen van een uitbraak betekent in wezen het onder controle krijgen, houden én oplossen ervan. Bij een uitbraak zijn altijd meerdere zorgprofessionals betrokken. Denk aan verpleegkundigen, artsen, kwaliteitsmedewerkers of deskundigen infectiepreventie. Iedereen heeft een eigen rol en taak bij het managen van een uitbraak.**

In de praktijk zien we dat deze rollen en taken vaak onduidelijk zijn. Wie moet wat doen en is dat ook gedaan?

Dit is belangrijke informatie tijdens een uitbraak. Om zorginstellingen hierbij te helpen is de Uitbrakenmanager ontwikkeld door enkele Zorgnetwerkwerken en de ontwikkelaar van MUIZ (Ranshuijsen). De uitbraakmanager geeft handvatten tijdens een uitbraak over zowel het proces als op inhoud. Kennis en kunde worden eenvoudig gedeeld. Daardoor kan een uitbraak gestandaardiseerd worden aangepakt. De applicatie kan door zorgorganisaties worden gekoppeld aan MUIZ. De applicatie wisselt geen gegevens uit met andere organisaties en is alleen bedoeld voor intern gebruik. Gebruikers van MUIZ kunnen deze 'uitbraakmanager' kosteloos gebruiken. Voor meer informatie bekijk dan **hier het webinar** over de uitbraakmanager in de zojuist gehouden infectiepreventieweek.

# HET BELANG VAN MUIZ GEVAT IN KORTE DOCUMENTAIRE



**Wat is er gaande in de wereld van antibioticaresistentie, hoe kunnen we ons wapenen en waarom is een registratiesysteem zo belangrijk. Antwoorden op deze prangende vragen worden gegeven in de korte, maar informatieve documentaire, die specifiek ingaat op de applicatie MUIZ.**

In de documentaire komt Constance Schultsz (hoogleraar Global Health Amsterdam UMC/UvA) aan het woord. Ook zorgprofessionals die inmiddels met de applicatie werken, zoals arts-microbioloog Rogier Jansen (voorzitter Infectiepreventiecommissie OLVG), Marty Jacobs (deskundige infectiepreventie bij de GGD) en Jessica Edwards van Muijen (specialist ouderengeneeskunde bij Cordaan), zijn te zien. Zij leggen uit hoe ze met MUIZ werken.

De documentaire is [hier](#) te bekijken.

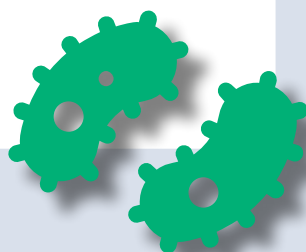

## COLOFON

Deze nieuwsbrief is een uitgave van het ABR Zorgnetwerk NH-FL.

**Juni 2023**

Redactie: Fred Slijkerman,  
Madieke de Wit

Tekst: Harry Katstra

In 2015 is op initiatief van het ministerie van Volksgezondheid, Welzijn en Sport besloten regionale ABR-zorgnetwerken op te richten. Samenwerking tussen de verschillende schakels binnen het zorgnetwerk wordt daarbij als belangrijk benoemd. Immers, patiënten verplaatsen zich met allerlei micro-organismen door het gehele zorglandschap. In ons land zijn tien van deze regionale zorgnetwerken opgericht.

Ook in de regio Noord-Holland/Flevoland bestaat een regionaal zorgnetwerk voor ABR, onder auspiciën van het ROAZ. Binnen het ABR-zorgnetwerk worden uiteenlopende activiteiten ontplooid.

Aan deze uitgave kunnen geen rechten worden ontleend.



Regionale  
Zorgnetwerken  
Antibioticaresistentie  
NH-FL

## MUIZ-MAILADRESSEN BIJ GGD



Alle GGD'en in Noord-Holland en Flevoland werken inmiddels met MUIZ. Voor vragen, opmerkingen of suggesties met betrekking tot MUIZ zijn door de GGD'en speciale mailadressen aangemaakt. Onderstaand zetten we ze op een rijtje. Dat voorkomt een zoektocht door de verschillende GGD'en.

GGD Hollands Noorden: [muiz@ggdhn.nl](mailto:muiz@ggdhn.nl)  
GGD Amsterdam: [muizamsterdam@ggd.amsterdam.nl](mailto:muizamsterdam@ggd.amsterdam.nl)  
GGD Flevoland: [infecties@ggdflevoland.nl](mailto:infecties@ggdflevoland.nl)  
GGD Gooi en Vechtstreek: [infectieziekten@ggdgv.nl](mailto:infectieziekten@ggdgv.nl)  
GGD Kennemerland: [izb@vrk.nl](mailto:izb@vrk.nl)  
GGD Zaanstreek Waterland: [meldingizb@ggdzw.nl](mailto:meldingizb@ggdzw.nl)